

GEMEINDEANZEIGER SELTISBERG

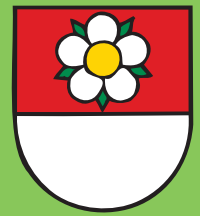

Offizielles Publikationsorgan

Juni 2022



Banntag 2022 auf dem Seltisberg



(Fotos ZVG)

Unseren Kindern wertvolle Zeit schenken

Wir brauchen Sie geschätzte Einwohnerinnen und Einwohner sowie weitere Interessierte! Unterstützen Sie unser Projekt «neuer Kinderspielplatz Ärdbeerihübel»

Der Kinderspielplatz beim Kindergarten ist beliebt und wird rege genutzt. Zum Zeitpunkt der Errichtung hat er den damaligen Anforderungen Rechnung getragen. Zwischenzeitlich ist er in die Jahre gekommen und stark renovationsbedürftig. Zudem entspricht er bei weitem nicht mehr den heute geltenden Sicherheitsstandards und den aktuellen Bedürfnissen der Kinder. Mir ist es ein persönliches Anliegen, dass sich unsere Kleinsten in unserer schönen Gemeinde wohlfühlen und sich im Freien «sicher» austoben können. Ein neuer Spielplatz freut zudem nicht nur unsere Kinder, sondern erhöht auch die Attraktivität von Seltisberg als Wohngemeinde für junge Familien.

Aus diesem Grund rufe ich dazu auf, dass der Spielplatz mit Unterstützung der Gemeinde, der Einwohnerinnen und Einwohner sowie ansässiger Unternehmen erneuert wird. Lassen Sie uns gemeinsam einen neuen Spielplatz für unsere Kinder bauen und unterstützen Sie unser Projekt «neuer Kinderspielplatz Ärdbeerihübel».

Wir suchen Personen und Unternehmen, die sich gerne ehrenamtlich engagieren und ihre Zeit oder ihr handwerkliches Geschick zur Verfügung stellen möchten. Die Gemeinde ihrerseits wird einen entsprechenden Sockelbeitrag zur Verfügung stellen. Um die bereits stark beanspruchte Gemeindegasse ein wenig zu entlasten, sind wir jedoch auch auf Ihre finanzielle Unterstützung angewiesen. Zusätzlich wird der Gemeinderat versuchen Beiträge aus dem Lotteriefonds sowie der Bürgergemeinde zu erhalten.

Für die Realisation des Projekts ist eine Arbeitsgruppe «neuer Kinderspielplatz Ärdbeerihübel» geplant. Ich bitte alle interessierten Personen und Unternehmen sich bis zum 31. Juli 2022 bei der Gemeindeverwaltung per Telefon unter 061 911 99 11 oder E-Mail gemeinde@seltisberg.ch zu melden und ihr Engagement bekannt zu geben, damit wir uns nach den Sommerferien das erste Mal für einen Informationsaustausch treffen können.

Persönlich ist es mir zudem ein grosses Anliegen, dass sich auch die Kinder in dieses Projekt einbringen können. Aus diesem Grund bitte ich Eltern und Lehrpersonen gemeinsam mit den Kindern ihre Visionen, Ideen und Wünsche in Zeichnungen festzuhalten und bei der Verwaltung abzugeben oder einzusenden.

Über den Fortschritt des Projektes werde ich regelmässig an dieser Stelle informieren. Ich bedanke mich bereits jetzt für ihr geschätztes Engagement und freue mich auf zahlreiche Beiträge.

Herzlichst, Tobias Grieder

Gemeinderat (Ressorts: IT, Gemeindegassen, öffentliche Ordnung und Sicherheit, Umweltschutz und Raumordnung, Verkehr, Bürgergemeinde Zusammenarbeit)

Aus dem Gemeinderat und der Verwaltung

Gemeindeanzeiger: Die Titelseite des Gemeindeanzeigers wird gerne auch genutzt, um aktuelle Fotos unserer Gemeinde zu veröffentlichen. Wir freuen uns, wenn Sie uns Fotos mit einer kurzen Beschreibung per E-Mail an gemeindeanzeiger@seltisberg.ch senden.

Voranzeige Jubilarenessen

Jedes Jahr werden alle Einwohnerinnen und Einwohner, welche 80, 85, 90 und älter werden, zu einem Essen eingeladen. Dieser Anlass findet dieses Jahr am **Donnerstag, 8. September 2022 um 18.00 Uhr** voraussichtlich im Gemeindezentrum statt. Anfang August werden die Einladungen verschickt. Wir bitten die Jubilarinnen und Jubilare diesen Termin zu reservieren. Das Jubilarenessen wird jeweils vom Gemeinderat und der Verwaltung initiiert, gemäss Budget finanziert und mitorganisiert. Den grössten Part der Organisation und Umsetzung übernimmt der Frauenverein Seltisberg, welchem wir für dieses allseits geschätzte Engagement danken. Der Frauenverein sowie der Gemeinderat freuen sich bereits jetzt auf zahlreiches Erscheinen.

Einwohnergemeindeversammlungen vom 30. Juni 2022

Die nächste Einwohnergemeindeversammlung findet am Donnerstag, 30. Juni 2022 um 19.00 Uhr im **Gemeindezentrum an der Hauptstrasse 21** statt.

**geänderter
Sitzungsort!**

Folgende Traktanden wurden vom Gemeinderat festgelegt:

- Genehmigung des Protokolls der Einwohnergemeindeversammlung vom 2. Dezember 2021
- Genehmigung der Jahresrechnung 2021
- Ersatzwahl Bau- und Planungskommission sowie Ersatzwahl Natur- und Umweltkommission
- Gesamtrevision des Reglements der Natur- und Umweltkommission rückwirkend per 1. Januar 2022

Wir bitten alle Stimmberechtigten, dieses wichtige Datum vorzumerken. Vereine und Institutionen sollten auf Anlässe an diesem Datum möglichst verzichten, um ihren Mitgliedern den Besuch der Einwohnergemeindeversammlung zu ermöglichen.

Im Sinne des Umweltgedankens hat sich der Gemeinderat bereits im letzten Jahr dazu entschieden, die Einladung zur Gemeindeversammlung ressourcensparender zu gestalten. Die Erläuterungen zu den Traktanden, das Detailprotokoll der letzten Einwohnergemeindeversammlung, die Detailfassung der Jahresrechnung sowie Reglemente und weitere Unterlagen können jeweils auf der Homepage der Gemeinde unter der Kategorie Politik/Gemeindeversammlung/Einladungen eingesehen, per Mail an gemeinde@seltisberg.ch oder telefonisch bestellt werden. Zudem liegen die Unterlagen in der Gemeindeverwaltung zur Einsicht auf.

Zivilstandsamtliche Mitteilungen

Geburten: 28.04.2022 **Meier, Malena Lu**
Tochter von Meier Fabian und Jasmine



Baugesuche

Die Auflage- und Einsprachefrist entspricht der Publikation im Amtsblatt des Kantons Basel-Landschaft.

Parzelle Nr. 1515 Fassadenänderung
Bündtenstrasse 1b, 4411 Seltisberg
Brutsche Clara

Entsorgung



Die nächste Grünabfuhr findet am

Dienstag, 28. Juni 2022
Dienstag, 12. Juli 2022 sowie
Dienstag, 26. Juli 2022 statt.



Achtung: Bitte jeweils ab 07.00 Uhr bereitstellen.

Budget 2023

Vereine, Behörden, Kommissionen, Arbeitsgruppen sowie die Bevölkerung werden gebeten, Anträge für das **Budget 2023** bis zum **30. Juni 2022** der Gemeindeverwaltung, zuhänden des Gemeinderates, einzureichen.

Die Gesuche sind schriftlich, begründet und mit Angabe des Bruttobetrag (inkl. MWST) einzureichen.

Das Formular für den Budgetantrag 2023 können Sie auf der Homepage der Gemeinde unter der Kategorie **Verwaltung/Abteilungen/Finanzen/Budget** herunterladen sowie persönlich am Schalter der Gemeindeverwaltung, Liestalerstrasse 4, 4411 Seltisberg beziehen.

Die frühzeitige und vollständige Budgeteingabe bietet Gewähr für seriöse Abklärungen und Verhandlungen sowie eine sorgfältige Budgetierung. Zu spät eingereichte Gesuche können nicht berücksichtigt werden.

Leinenpflicht für Hunde im Wald und an den Waldsäumen vom 1. April bis 31. Juli

Die Leinenpflicht für Hunde gilt im Kanton Basel-Landschaft vom 1. April bis zum 31. Juli im Wald und an den Waldsäumen. In der übrigen Zeit gilt die Leinenpflicht auch für Hunde, die nicht unter Kontrolle gehalten werden können und die Wege verlassen.

Das Nichteinhalten der Leinenpflicht ist ein Verstoß gegen § 12 des Kantonalen Jagdgesetzes und kann zu einer Busse sowie Anzeige bei der Staatsanwaltschaft führen. Zum Schutz des Wildes dürfen wildernde Hunde durch die Jagdaufsicht erlegt werden.

Vielen Dank für Ihre Rücksichtnahme.

Resultate Abstimmungen und Wahlen

Kommunale Wahlen vom 19. Juni 2022

Ersatzwahl von einem Mitglied in den Gemeinderat für den Rest der Amtsperiode vom 01.08.2022 bis 30.06.2024

Stimmberechtigte:	1'025	Gültige Wahlzettel:	317
Wahlbeteiligung:	32.9 %	Absolutes Mehr:	160
Gewählt ist:	Bettina Jost-Rossi	201	Stimmen

Patientenverfügung

Eine Patientenverfügung ist für Ihre Angehörigen wie auch für Ihren Arzt eine wichtige Hilfe und dient dazu, Ihren Behandlungsauftrag an den behandelnden Arzt zu übermitteln, wenn Sie selbst wegen schwerer Krankheit oder Unfallfolgen dazu nicht in der Lage sind (z.B. ohne Bewusstsein). Der ärztliche Therapieentscheid und seine Umsetzung im Sinne Ihres mutmasslichen Patientenwillens bedeutet eine grosse Verantwortung für den Arzt und eine gewisse Entlastung für die Angehörigen (weniger Schuldgefühle bei schwierigen Entscheiden).

Bei der Wahl einer Patientenverfügung ist auf folgendes zu achten:

- Die Patientenverfügung soll nichts enthalten, was nicht Ihren Wünschen entspricht.
- Sie darf nicht gegen geltende schweizerische Gesetze und Ethiknormen verstossen.
- Sie muss so abgefasst sein, dass sie der behandelnde Arzt auch umsetzen kann.

Es ist besonders wichtig, dass Sie Ihre Vertrauenspersonen und Ihre Angehörigen sowie Ihren (Haus-)Arzt informieren, sowohl über Ihre Wünsche und Ansichten, wie auch darüber, wie und wo Ihre Patientenverfügung deponiert und greifbar ist.

Füllen und Entleeren von Schwimmbassins

Private Schwimmbassins dürfen nur einmal im Jahr gefüllt werden. Die Füllung hat bis Ende Mai zu erfolgen. Mit Beginn der warmen Jahreszeit wird erfahrungsgemäss die Wasserförderung knapper.

Damit keine Engpässe in der Wasserversorgung entstehen, bitten wir Sie, mindestens 3 Tage im Voraus Ihren Fülltermin dem Brunnenmeister unter 061 961 80 19 zu melden. Vielen Dank für Ihre Mithilfe.

Das Abwasser nach der Reinigung von Bassins muss in die Schmutzwasserkanalisation geleitet werden. Bei der Entleerung von Bassins ohne vorausgehende Reinigung soll das Wasser jedoch – soweit möglich – einem Vorfluter (eingedoltes Gewässer) oder dann der Schmutzwasserkanalisation zugeführt werden. Eine Versickerung ist aufgrund der schlechten Sickerfähigkeit des lehmigen Untergrundes nicht gestattet. Wegen der Gefahr von Gewässerverschmutzung darf keine Chlorierung mehr erfolgen und der Restchlorgehalt darf nicht höher als 0,05 mg/l sein (Aktivchlor).

Sommerzeit – Freizeit draussen – aber mit Rücksicht!



Mit den Sommermonaten kommt auch die Zeit, in deren man viel Freizeit draussen verbringt. Man geniesst die Sonnentage, die warmen Abende und weitere Annehmlichkeiten, die das Leben im Freien bietet.

Diese Freiheiten bringen aber auch Verpflichtungen mit sich und verlangen die Rücksichtnahme auf die Nachbarn, sei dies beim Grillieren, beim Feiern im Garten, beim Plantschen im eigenen Swimmingpool oder beim Musikhören.



Daneben leisten alle möglichen Hilfsmittel bei den Arbeiten im Garten ihre guten Dienste. Viele der eingesetzten Geräte verursachen dabei aber unweigerlich Lärm, der unser Leben zunehmend belastet.

Bitte, denken Sie auch daran, dass das Rasenmähen werktags von 08.00 bis 12.00 Uhr und von 13.00 bis 20.00 Uhr gestattet ist, samstags nur bis 18.00 Uhr. Diese Bestimmung gilt im Wohngebiet auch für weitere motorbetriebene Maschinen und Geräte. Eine Alternative zu den lärmigen Gartengeräten ist die gute alte Handarbeit, welche nebenbei erst noch die Fitness unterstützt.

Bitte sind Sie sich bewusst, dass auch Ihre Nachbarn die warme Jahreszeit geniessen und sich erholen möchten und nehmen Sie Rücksicht bei Ihren eigenen Aktivitäten. Ihre Nachbarschaft wird Ihnen dafür dankbar sein.

Benützung der Feuerstellen im Wald

Die Feuerstellen in unserem Wald sind eine feine Sache und wir freuen uns, wenn diese rege benützt werden.

Bitte hinterlassen Sie die Rastplätze und Feuerstellen so, wie Sie diese anzutreffen wünschen: **Sauber!**

Besten Dank für Ihre Mithilfe.



Haushalt-Kunststoffe trennen - aber richtig!



Was gehört in den Sammelsack?

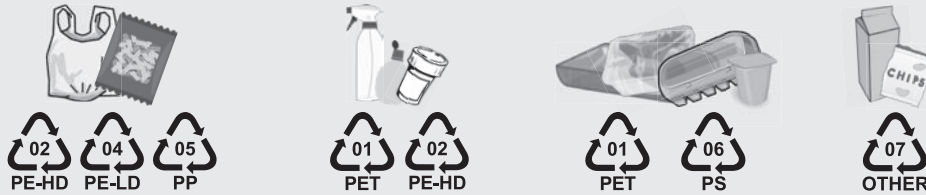

- Folien aller Art: Frischhaltefolien, Vakuumbbeutel, Tragetaschen, Kassensäckli, Zeitschriften-, Sixpack-, Schrumpf- und Stretchfolien ...
- Plastikflaschen aller Art: Milch, Getränke, Öl, Essig, Shampoo, Wasch-/Reinigungsmittel ...
- Tiefziehschalen: Eier-, Guetzliverpackungen, Gemüse-, Obst- und Fleischschalen ...
- Verpackungen aus Verbundstoffen: Pommes Chips, Erdnüsse, Getränkebeutel ...
- Getränkekarton (Tetra Pak): Verpackungen von Milch, Rahm, Eistee, Suppen, Fruchtsäfte ...
- PET-Nichtgetränkeflaschen: diverse Behälter, Lebensmittelverpackungen, Essigflaschen ...
- Pflegeartikelverpackungen: Dosen, Tuben, Shampooflaschen, Seifenspender, Nachfüllbeutel ...
- Kunststoffbehälter: Eimer, Kessel, Becken, Blumentöpfe, Transport- und Frischhalteboxen ...

Wichtig: Sammelgut muss nicht ausgewaschen werden, löffelrein reicht völlig!

Was gilt es zu beachten beim Trennen?

- Viele Verpackungen sind aus unterschiedlichen Kunststoffarten zusammengesetzt z.B. bei Käse- und Fleischverpackungen. Es ist sinnvoll, Kunststoffschale (Trays) und Deckel- bzw. Verschlussfolie abzutrennen, damit die Sortiermaschine beide Materialien erkennen kann.
- Bei Kombinationen von Kunststoff mit Papier, Alu oder Glas die einzelnen Bestandteile möglichst getrennt entsorgen, z.B. bei Joghurtbecher Kartonumhüllung und Alu-Deckel entfernen.
- Becher und Töpfe sollten nicht ineinander gestapelt werden, da sie so zu schwer sind, um von der Sortiermaschine der richtigen Fraktion zugewiesen zu werden.

Was gehört nicht in den Sammelsack?



Für den Kehricht:

- verschmutzte/halbvollere Verpackungen
- Hartplastik: Einweggeschirr, Büromaterial, Zahnbürsten
- Tablettenblister
- Kaffee- und Teepads
- Gummiprodukte: Velo- und Gartenschläuche, Schlauchboote, aufblasbare Planschbecken
- Fotos und Filmkassetten
- Spielzeuge

Für die Separatsammlung:

- PET-Getränkeflaschen
- Elektrogeräte
- Flaschen-Korken
- CDs und DVDs
- Toner
- Kaffee-Kapseln
- Styropor (Sagex)

«Bitte wasch mich
vor dem Einwerfen
gründlich aus.»



Nur richtig einwerfen gibt richtiges Recycling.
www.vetroswiss.ch

vetroswiss

Primarschule und Kindergarten

Frisch geplaudert aus dem ersten Schuljahr.

Direkt von Kinderhand geschrieben... 😊

Ich geh gern in die super welt
man so tolle sachen macht
Leopie



Ich nehmne gern
Klasse Geffelt man
Ich nehmne gern
Klasse Geffelt man
Ich nehmne gern
Klasse Geffelt man

In der schule geh ich
gerne in die bibliot
ek. von Elisabeth



Ich Geh GÄRN
IN DIE SCHULE
weil ich meine
leber in mas. JOANA



Mit Gefäß + Die Lerpf.
Ich habe 4 fründe.
FLURFLUR

Ich mag die Schule wegen
dem Spielzeug. TOM



Ich hab die ersten Reche
Rechen. JAVA H

SCHULE: KESPILEGERN
OLIG

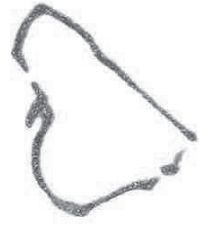

Ich gehe gerne in
die Schule.
Ich geh gerne
Rechnen. Das
wird man schneller
Ich spiele gerne
Wells. So P
Spas macht.
Die Pause macht
spas.
CONSTANTIN. HA



B:

KALIBERBILLEN.
KALIBERBAUSE.
RECHNEN

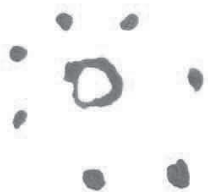

Ich gehe gerne in
in die Schule.
AM LIBERSTENREICH.
WÄRESO KURIST.
Lion



ICH GEBE DI SCHULE.
TUTTIBI SPITEN.
DIE RECHNEN. OLIG.

Projektwoche der Primarschule Seltisberg

Die Schülerinnen und Schüler der Primarschule Seltisberg (Zyklus 1 und Zyklus 2) durften sich Dank der Organisation «HolzBauWelt» eine Woche wie Bauarbeiterinnen und Bauarbeiter fühlen. Die insgesamt 80'000 Kapla Holzbausteine halfen ihnen dabei. Die



Kinder der 1. bis 6. Klasse wurden in gemischte Gruppen aufgeteilt. Die Kindergartenkinder bildeten eine eigene Gruppe. Die MZH diente als Baustelle, auf der die Kinder ihre Bauwerke vollbrachten. Jede Gruppe erkannte man an ihrem eigenen T-Shirt, das sie bekommen haben. Diese T-Shirts wurden in den Klassenzimmern, mit Hilfe der Lehrpersonen, bedruckt.

Von gross bis klein war alles vertreten.

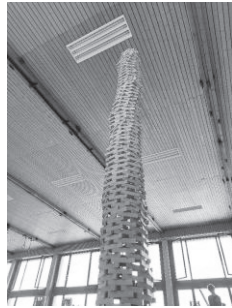

Natürlich entstanden auch Kunstwerke in dieser Zeit.

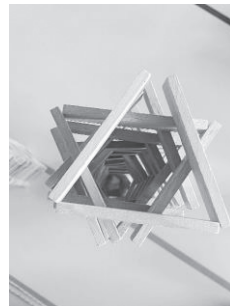

Einige Bauwerke gingen bei den Bauarbeiten auch kaputt, aber davon liessen sich die Kinder nicht unterkriegen und bauten zusammen wieder etwas Neues auf.



Am Donnerstag gab es am Abend eine Vernissage, wo alle Eltern die Bauwerke ihrer Kinder bestaunen konnten. Der Höhepunkt des Abends war dann der Abriss des grossen Turmes, an dem die Kinder zusammengearbeitet haben.

Autor des Berichtes: Andrin Jäggi (Schnupperpraktikant)

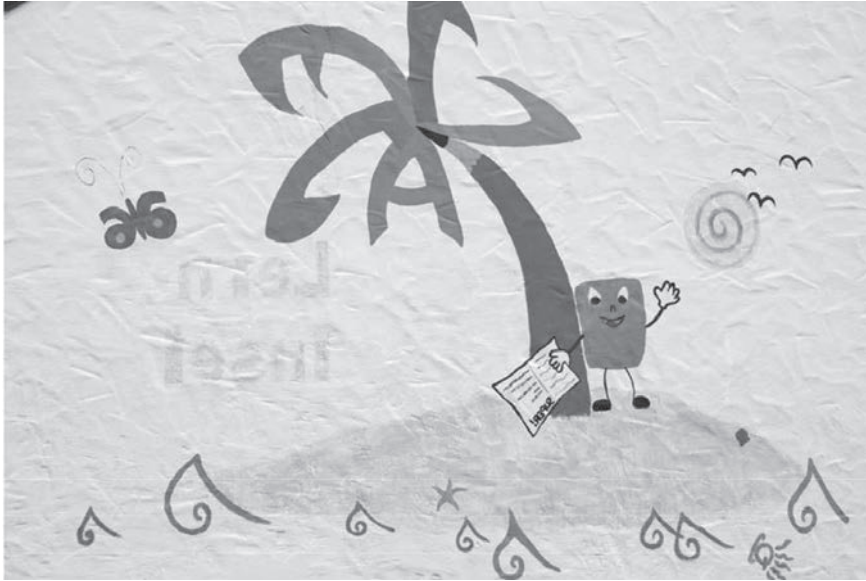

Im Schuljahr 2022/2023 wird der Primarstufe Seltisberg die «Lerninsel» zur Verfügung stehen.

Ziel der Lerninsel soll es sein, dass der Unterrichtsfluss an der Primarstufe Seltisberg individuell und differenziert mit grosser Motivation aller Beteiligten verlaufen kann. Gelingende Unterrichtsfaktoren sind Lernbereitschaft, Motivation, Wissensbegierde, aber vor allem ein hohes Mass an sozialen und emotionalen Kompetenzen, wie Rücksichtnahme und Verantwortung sich und anderen gegenüber. Zu den Erfolgsfaktoren gehören ebenso eine harmonische und lernförderliche Atmosphäre im Klassenzimmer, bei der eine wertschätzende und wohlwollende Kommunikation selbstverständlich ist.

Manchmal zeichnen sich herausfordernde Situationen mit Schülerinnen und Schülern oder der gesamten Klasse ab. Um diese möglichst präventiv umgehen zu können, steht den Lehrpersonen eine Sozialpädagogin beratend zur Seite. In akut herausfordernden Situationen sollen die Schülerinnen und Schüler bzw. Klassen stabilisiert werden. Die Sozialpädagogin wird während der Unterrichtszeit als Ansprechpartnerin zur Verfügung stehen und je nach Situation separativ oder integrativ ein lernförderliches Unterrichts- und Lernklima aufbauen, mit Schülerinnen und Schülern prosoziales Verhalten einüben, sowie in Konfliktsituationen eine gelingende Kommunikation trainieren oder bei ungenügender emotionaler Kontrolle eine emotionale Stabilität aufbauen. Schülerinnen und Schüler mit Leistungs- und Motivationsproblemen können im geschützten Rahmen der Lerninsel ihre Lernstofflücken „füllen“ und gestärkt in die Klasse zurückkehren.

Die Aufgabenfülle der Lerninsel ist vielseitig und steht allen Schülerinnen und Schülern vom Kindergarten bis 6. Klasse zur Verfügung. Jedoch bewegt sie sich schwerpunktmässig im sozialen Miteinander.

Die Lerninsel wird für ein Jahr vom Heim auf Berg zu 100% finanziert. Die Ausarbeitung des Konzepts wurde von der Schulrätin Sabine Fischer geleitet, unterstützend wirkten Dominik Bucher (pädagogische Leitung Heim auf Berg), Nicole Berchtold (Heilpädagogin), Laura Mohler (Klassenlehrperson) und Petra Lütte (Schulleitung) mit.

Die Lerninsel lehnt sich an das Konzept der Schulischen Sozialarbeit, wie es mittlerweile in vielen Gemeinden -vom Kanton empfohlen- üblich ist.

Wünschenswert wäre es, wenn die Lerninsel als schulische Sozialarbeit im Schuljahr 2023/2024 weitergeführt werden könnte, sofern die Wirkungsweise den

Erwartungen aller Schulbeteiligten entspricht. Ein wichtiges Kriterium ist der Aufbau von Lernbereitschaft und kooperativem Verhalten der Lernenden. Damit soll eine Grundlage für einen guten Unterrichtsfluss mit hoher Lernaktivität der Kinder angestrebt werden.

Wir sind gespannt auf die Ergebnisse der Evaluation zur Wirkungsweise der Lerninsel. Bis zum Start der Lerninsel, müssen noch die Räumlichkeiten Sitzungszimmer der Schulleitung vorbereitet und mit lernförderlichen Materialien ausgestattet, sowie die geeignete Sozialpädagogin angestellt werden.



SICHERHEITSDIREKTION
GENERALSEKRETARIAT

BASELBIETER PREIS FÜR FREIWILLIGEN- ARBEIT IM SOZIALBEREICH

DIE IDEE DES PREISES

Der Regierungsrat will jährlich mit dem Baselbieter Preis für Freiwilligenarbeit ehrenamtliche Einsätze honorieren. Die Einsätze müssen im Sozialbereich sein und gemeinnützig, nicht kommerziellen Charakter aufweisen.

BEREICHE DER FREIWILLIGENARBEIT / AUSWAHLKRITERIEN

Ehrenamtliche Einsätze im Sozialbereich können sowohl durch Organisationen und Institutionen als auch auf privater Basis erbracht werden. Als gemeinnützig wird ein ehrenamtlicher Einsatz betrachtet, wenn er das Wohlergehen einer Drittperson fördert und nicht das eigene materielle Wohlergehen im Zentrum steht. Unsere Definition der Freiwilligenarbeit richtet sich nach den Richtlinien für Freiwilligenarbeit von benevol Schweiz¹.

TEILNAHMEBERECHTIGUNG

Teilnahmeberechtigt sind Privatpersonen und Institutionen mit Wohn- bzw. Geschäftssitz im Kanton Basel-Landschaft, deren Engagement mehrheitlich der Baselbieter Bevölkerung zu Gute kommt. Einsätze, welche in den vergangenen Jahren nicht prämiert oder nominiert wurden, können nochmals eingegeben werden.

Nicht teilnahmeberechtigt sind Institutionen und Projekte, die mehrheitlich durch Bund, Kanton oder Gemeinde finanziert werden.

BEWERBUNGSUNTERLAGEN

Auf dem offiziellen Formular (www.freiwilligenpreis.bl.ch) sind folgende Angaben einzureichen: Projektbeschreibung, Zielgruppe, Abgrenzung zu bezahlter Arbeit, Durchführungszeitraum, gesellschaftlicher Mehrwert und finanzielle Mittel.

EINSENDESCHLUSS

Die vollständigen Bewerbungsunterlagen sind bis 31. August an die Sicherheitsdirektion, Generalsekretariat, Regierungsgebäude, 4410 Liestal mit Kennwort „Preis für Baselbieter Freiwilligenarbeit im Sozialbereich“ einzureichen.

Über die Preisausschreibung wird keine Korrespondenz geführt. Der Rechtsweg ist ausgeschlossen.

PREISVERGABE

Der Regierungsrat entscheidet aufgrund der Empfehlung der Jury im November 2022 über die **Preisverleihung**. Die Übergabe der Preissumme von **CHF 5'000.-** findet am **Mittwochabend, 30. November 2022** in **Ormingen** statt. Sie sind alle herzlich zu der Preisverleihung eingeladen.

¹ <http://www.benevol.ch/de/freiwilligenarbeit/allgemein.html>

Anlässe und Veranstaltungen 2022

August

13.08.2022	08.30	Waldpflegetag Bürgerrat	
19.08.2022	19.00 – 22.00	Vortrag über Wiesel Natur- und Vogelschutzverein	Gemeindezentrum
21.08.2022	09.30 – 13.00	Schützen Zmorgen Feldschützen	Schützenhaus Buchenweg
24.08.2022	14.00 – 17.00	Kinderflohmarkt Mosaikteam	Gemeindezentrum / Schulhausplatz
30.08.2022	18.00 – 20.00	Obligatorische Übung Feldschützen	Schützenhaus Buchenweg

September

08.09.2022	18.00	Jubilarenessen Frauenverein, Chor, Musikgesellschaft, Gemeinderat	Gemeindezentrum
20.09.2022	16.30 – 17.00	Fyyre mit de Chlyyne Ref. Kirche	Gemeindezentrum
27.09.2022	19.00	Informationsveranstaltung Gemeinderat	Mehrzweckhalle
28.09.2022	17.00 – 17.00	Mosaikteam-Anlass Mosaikteam	

Oktober

15.10.2022	08.00 – 12.00	Bau von Asthaufen für Wiesel Natur- und Vogelschutzverein	Galms
16.10.2022	10.00 – 12.00	Endschiessen (für Alle ab 10 Jahren) Feldschützen	Schützenhaus Buchenweg
23.10.2022	10.00	Erntedankgottesdienst Ref. Kirche	Mehrzweckhalle

November

25.11.2022	19.30	Bürgergemeindeversammlung Bürgerrat	Blockhaus Schweini
------------	-------	---	--------------------

Dezember

07.12.2022	19.00	Einwohnergemeindeversammlung Gemeinderat	Mehrzweckhalle
13.12.2022	16.30 – 17.00	Fyyre mit de Chlyyne Ref. Kirche	Gemeindezentrum

Angaben ohne Gewähr

*Wir bieten Seltisberger Vereinen/Gruppen die Möglichkeit, ihre Veranstaltungen für die nächsten Monate, d.h. im Voraus im Amtsanzeiger der Gemeinde zu publizieren. Ihren Text reichen Sie bitte laufend **schriftlich** der Gemeindeverwaltung Seltisberg ein.*

Vereine



NUK

Natur- und Umweltkommission Seltisberg

Einjähriges Berufkraut

Wenn man zurzeit draussen unterwegs ist, entdeckt man bereits wieder das einjährige Berufkraut, welches sich invasiv in Gärten, an Wegrändern und auf Grün- und Weideland verbreitet. Dort ist es ein grosses Risiko für zahlreiche einheimische geschützte Pflanzenarten, weil diese durch das Berufkraut verdrängt werden. Daher ist eine vollständige Bekämpfung sehr wichtig. Bitte beachten sie dabei, dass das Berufkraut (Blütentriebe, Stängelteile und Wurzeln) nicht im Gartenkompost entsorgt werden soll, sondern via einer professionelle Kompostier- oder Vergärungsanlage oder Kehrlichtverbrennung.

Alle weiteren wichtigen Informationen finden Sie unter folgendem Link: inva_erig_ann_d.pdf (infoflora.ch)

Da auch der diesjährige Waldpflegetag ganz im Zeichen der Neophytenbekämpfung steht, wird er dieses Jahr bereits im Sommer, am 13. August 2022 durchgeführt. Details werden später publiziert.



**Wir suchen dringend
Bass- und Altstimmen
– singt mit uns!**

**Wir freuen uns auf neue Projekte
und über jede Stimme!**

Start nach den Sommerferien,
Montag, 15. August, 19.30 Uhr
im Gemeindezentrum Seltisberg
mit unserem neuen Dirigenten Markus J. Frey.

www.chor-seltisberg.ch

Jugend Regionalturnfest 2022 in Buus

Am Sonntag, 12.06.2022, besuchte die Jugend der Turnerinnen und des Turnvereins Seltisberg das regionale Jugendturnfest 2022 in Buus, BL. Für die Jungmannschaft ging es um 7 Uhr in der Früh bereits los und wir besammelten uns bei der MZH für die anschliessende Fahrt mit dem ÖV nach Buus. Nachdem wir uns mit Schattenspendern und Wasser eingedeckt hatten, ging es um 10.12 los mit dem Unihockey-Fachtest, welcher in 3er-Teams absolviert wurde. Nach einer kurzen Verschnaufpause stand auch schon der Pendellauf 60m auf unserem Programm. Dieser klappte bis auf einen kleinen Wechselfehler tadellos. Als letzte Disziplin von unserem dreiteiligen Wettkampf wurde der Hindernislauf bestritten. Wir konnten bei jeder Disziplin den vollen Einsatz unserer Jungs & Mädels sehen und beobachten, was uns extrem gefreut hat!

Zwischen unseren Disziplinen haben wir ebenfalls an der Qualifikation für den Seil Cup teilgenommen. Im Schlittensziehen kämpfte ein Team der Kategorie U8-U12 und zog einen Schlitten mit 250kg über den Platz. Die 8 Teilnehmer des U14-U18 Teams zog 350kg über den Platz und qualifizierte sich unter die ersten 8 Teams für die Finalläufe im Seilziehen. Leider unterlagen wir dort im Viertelfinal dem etwas stärkeren Gegner.

Wir beendeten den Wettkampf in der zweiten Stärkenklasse auf dem 12. Rang. Wir Leiter sind sehr stolz und zufrieden mit den Leistungen unseres Nachwuchses! Es ist schön zu sehen, wie der Ehrgeiz und die Motivation zusammen solche Leistungen hervorbringen können!!

Wir möchten an dieser Stelle auch nochmal allen Kindern für ihren Einsatz danken. Allen Eltern für die lautstarke Unterstützung vor Ort. Allen Kampfrichtern, welche einen Einsatz für unseren Verein leisteten und uns den Start am Wettkampf überhaupt ermöglichten. Ohne euch alle wäre ein solcher Anlass nicht möglich! Und auch ein grosses Dankeschön an die Leiter und Leiterinnen, welche die Kinder durch dieses Turnfest begleiteten und mit den Kindern Woche für Woche trainierten und alles möglich machten.

Im Namen des Leiterteams
Janik Joos



Diverse Mitteilungen



10. SEPTEMBER 2022
 100 Jahre
 Kinderheim
 Seltisberg

SELTISBERG FEST

Samstag, 10. September 2022

ab 11.30 Uhr

THEATER ARLECCHINO

15.00 Uhr

CLOWN TRIO UNISONO

13.00 und 16.30 Uhr

ZAUBERER TRAMPOLIN SCHIFFSCHAUKEL HÜPFBURG

KINDERSCHMINKEN HAU-DEN-LUKAS PONYS CLOWNS

PARCOURS GETRÄNKE UND VERPFLEGUNG



Katholischer
 Fürsorgeverein
 Baselland

HEIME AUF BERG



Gartenabfälle schaden der Waldgesundheit

Exotische Zierpflanzen bereichern unsere Gärten. Geraten sie in den Wald, kann das fatale Folgen haben. Dort führen sie sich nämlich auf wie Elefanten im Porzellanladen...

Es blüht wieder in unseren Gärten. Viele Pflanzen gedeihen diese Wochen besonders prächtig. Was manche Gartenbesitzer nicht wissen: Auch wenn sie noch so schön sind, von einigen als Zierpflanzen von weit hergeholten Gewächsen geht eine ernstzunehmende Gefahr aus. Sie haben bei uns keine natürlichen Konkurrenten, breiten sich leicht über den Gartenzaun hinaus aus und verdrängen wertvolle heimische Arten oder verschleppen Krankheiten und Schädlinge. Besonders betroffen ist der Wald.

Fatal ist, wenn solche Pflanzen, sogenannte Neophyten, mit Gartenabfällen direkt ins Ökosystem Wald gelangen. Einmal ausgewildert, ist es für Waldeigentümer und Forstprofis schwierig und teuer, die wuchernden Fremdlinge wieder zu stoppen – mancherorts sogar unmöglich. Neophyten führen sich im Wald auf wie Elefanten im Porzellanladen. Unkontrolliert wachsen sie zu neuen, dichten Beständen heran und nehmen anderen Pflanzen, besonders jungen Bäumchen, den Platz und das Licht weg. Damit stören sie die Naturverjüngung, wie sie in vielen Wäldern praktiziert wird, also das eigenständige Nachwachsen der verschiedenen heimischen Baumarten. Dies ist aber wichtig für einen gesunden, starken und klimafitten Wald, der all seine Leistungen erbringen kann.

Krankheiten und Schädlinge lassen Bäume absterben

Darum gehören Gartenabfälle nicht in den Wald. Nie! Auch wenn sich der Rückschnitt der Hecke vielleicht optisch wenig unterscheidet vom Astmaterial der letzten Holzerei oder es sich nicht um Neophyten handelt, sondern um einfachen Rasenschnitt oder Topfballen der verblühten Balkondeko. Denn auch solches Grüngut schadet der Waldgesundheit, weil auf diese Weise Nährstoffe, Düngerreste oder fremde Kleinorganismen wie Viren, Bakterien oder Pilze ins Ökosystem eingetragen werden. Das Problem ist so ernst, dass das Jahr 2020 von der FAO, der Ernährungs- und Landwirtschaftsorganisation der Vereinten Nationen, gar zum Internationalen Jahr der Pflanzengesundheit ausgerufen wurde.

Danke, dass Sie verantwortungsbewusst handeln und Ihre Gartenabfälle fachgerecht entsorgen! Neophyten gehören in den Abfallsack! Nutzen Sie für alles andere die Grünabfuhr der Gemeinde oder erkundigen Sie sich bei der Entsorgungsstelle in Ihrer Nähe.

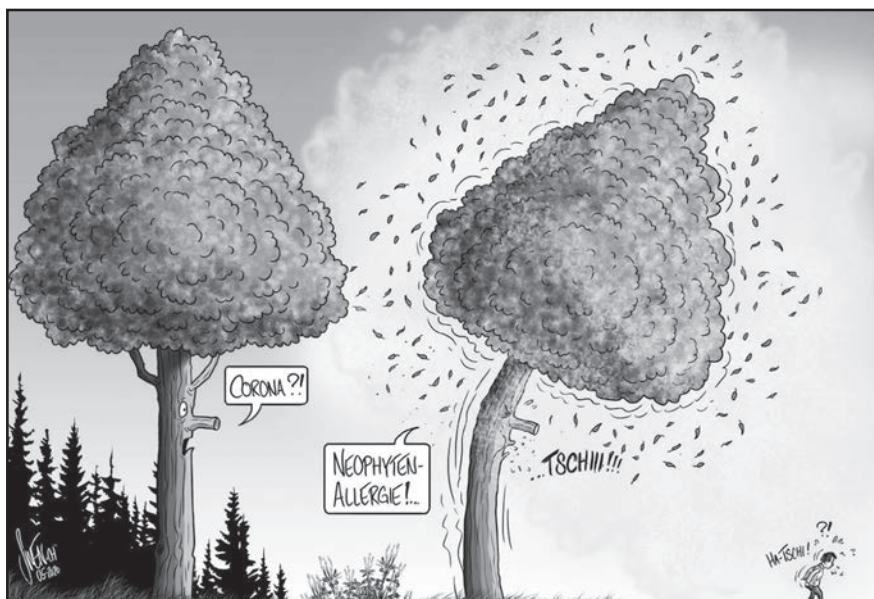

Cartoon:
Silvan Wegmann

Regeln und allgemeine Fragen zu Drohnen

Drohnen sind ferngesteuerte, meist kleinere Fluggeräte. Sie sind rechtlich den Flugmodellen gleichgestellt. Bis zu einem Gewicht von 30 Kilogramm dürfen sie grundsätzlich ohne Bewilligung eingesetzt werden. Voraussetzung ist allerdings, dass der «Pilot» jederzeit Sichtkontakt zu seiner Drohne hat. Zudem dürfen keine Drohnen über Menschenansammlungen betrieben werden. Die Vorgaben für den Betrieb von Drohnen bis zu einem Gewicht von 30 Kilogramm finden sich in der «Verordnung des UVEK über Luftfahrzeuge besonderer Kategorien».

Ich fliege meine Drohne sicher

Ich fliege sicher, daher

- Kenne ich die Gesetze und halte mich daran ^
- Beherrsche ich meine Drohne sicher ^
- Respektiere ich die Privatsphäre anderer ^
- Gefährde ich weder Menschen noch Tiere ^
- Fliege ich nicht in gesperrten Naturschutzgebieten ^
- Kläre ich mit lokalen Behörden ab, ob es Flugeinschränkungen gibt ^
- Weiche ich anderen Luftfahrzeugen rechtzeitig aus ^
- Bin ich ausreichend versichert ^

Ohne Bewilligung fliege ich nicht

- Näher als 5 km rund um Flugplätze und Heliports ^
- Über 150 m Grund in Kontrollzonen ^
- In der Nähe von Blaulichteinsätzen ^
- Über oder näher als 100 m von Menschenansammlungen ^
- Ohne direkten Sichtkontakt zur Drohne ^
- Mit Fluggeräten über 30 kg Fluggewicht ^

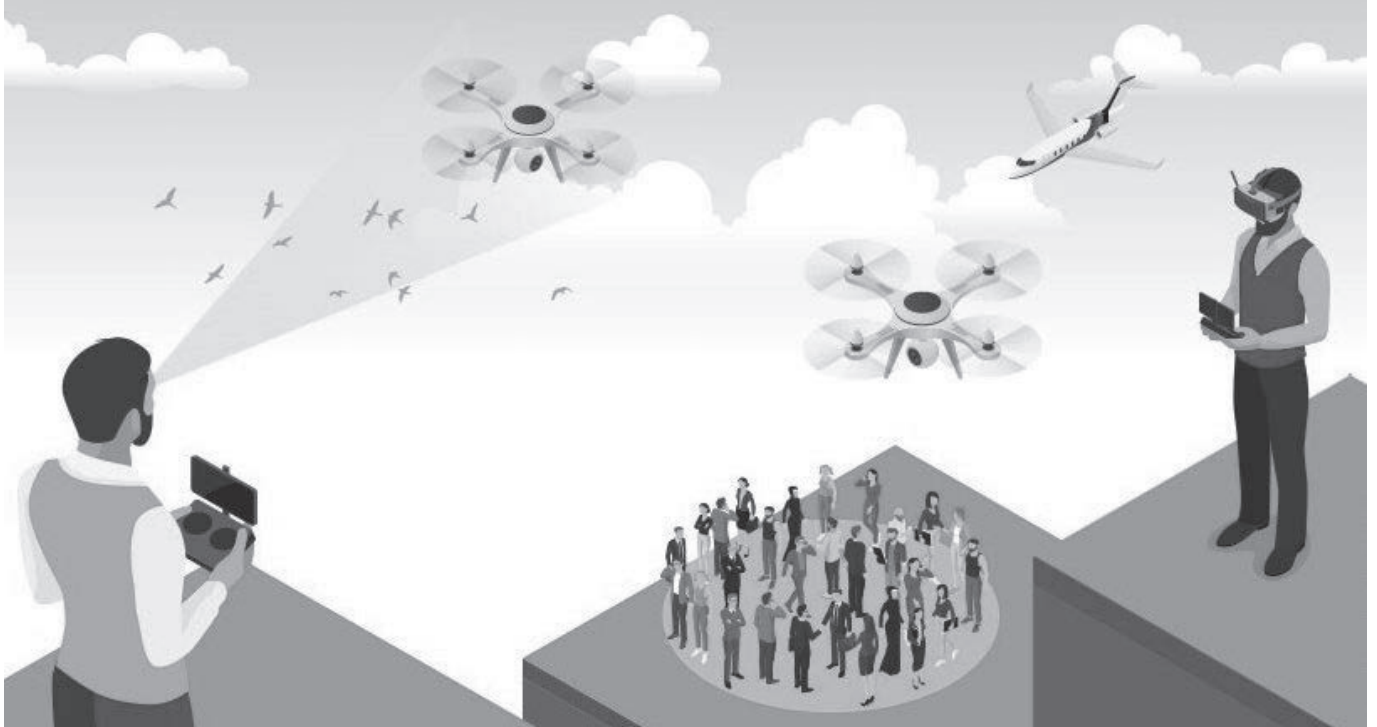

4. Juli – 14. August 2022
Für alle ab 6 Jahren

BEGLEITPERSONEN GESUCHT

Wir brauchen deine Unterstützung!
 Möchtest du Teilnehmende zu den Kursen begleiten?
 Dann melde dich im Ferienpass-Büro.

X-Island.ch
Ferienpass Baselland

- Wochenangebote
- Tages- und Mehrtagesveranstaltungen
- Zusätzliche kostenfreie und vergünstigte Angebote
- TNW-Wochenfahrkarten für CHF 8.–
- **1. Anmeldephase:** 18. Mai – 29. Mai 2022
 Zuteilung nicht nach Anmeldeeingang. Lass dir Zeit!
- **2. Anmeldephase:** 2. Juni bis Ende der Ferien
 Freie Plätze sofort buchbar!



Wir finden Ihren
 passenden
 Bodenbelag



RÄUFTLIN AG
 BODENBELÄGE

4417 ZIEFEN
 TEL. 061 931 17 60
 www.raeuftlin-ag.ch

**Abfall macht
 mich krank !**



**Dankeschön für
 saubere Felder !**



Schweizer
Bauern landwirtschaft.ch

Kosmetik by Sara

Sara Fusco
Kosmetikerin

Kosmetik by Sara
Kirschbaumstrasse 16
4411 Seltisberg

079 746 93 27

info@kosmetikbysara.ch
kosmetikbysara.ch

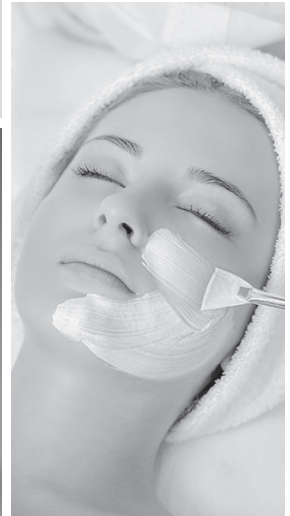

 **spinner bau ag**
Die Kundenmaurer

 +41 61 911 95 22

 mail@spinner-bau.ch

 www.spinner-bau.ch



- > Beratung und Planung
- > Neu- und Umbauten
- > Reparaturen und Renovationen
- > Kundenmaurer / Kundengipser
- > Plattenleger- und Natursteinarbeiten
- > Fassaden, Verputz- und Dämmungen

- > Betonsanierungen- und Bohrungen
- > Kanalisationssanierungen
- > Steinmauern aus Natur- und Kunststein
- > Wasserschäden
- > Δsbest-Δnlysen- und Sanierungen
- > ökologisches Bauen

Gartenarbeit ist unsere Leidenschaft.



Ulrich Briggen Gartenservice AG
Oberbiel 38 · 4418 Reigoldswil
Telefon 061 941 17 89
Telefax 061 941 23 26
info@briggen-gartenservice.ch
www.briggen-gartenservice.ch

Spitex à la carte

Für mehr Vitamine im Alter.

Wir unterstützen Sie im Alltag

Unser erfahrenes Spitex-Personal ermöglicht Ihnen, liebgewonnene Gewohnheiten und Vorlieben weiter zu pflegen.

Kontaktieren Sie uns:

Renate Fluri

Telefon: **061 921 07 00**

info@spitex-alacarte.ch

www.spitex-alacarte.ch



Was versteht man unter mobilem Zahlungsverkehr?

Die Bank, die direkt
vor Ihre Haustüre fährt.

Fahrplan Lupsingen
Mittwoch 13.00 – 14.15 Uhr
Haltestelle Gemeindeverwaltung

Unsere Dienstleistungen finden Sie unter:
blkb.ch/mobilebank

Wir freuen uns auf Ihren Besuch.
Telefon 061 925 94 94

 **BLKB**
Was morgen zählt

Impressum

Offizielles Publikationsorgan der Gemeinde Seltisberg

Gemeindeverwaltung Seltisberg
Liestalerstrasse 4, 4411 Seltisberg
061 911 99 11

Öffnungszeiten

Montag	geschlossen	15.00 – 17.00 Uhr
Dienstag	geschlossen	15.00 – 17.00 Uhr
Mittwoch	09.00 – 11.30 Uhr	geschlossen
Donnerstag	geschlossen	15.00 – 17.00 Uhr
Freitag	09.00 – 11.30 Uhr	

Termine ausserhalb der Öffnungszeiten

nach telefonischer Vereinbarung.

Redaktionsschluss für den Gemeindeanzeiger

jeweils am 15. des Monats, 12.00 Uhr
gemeindeanzeiger@seltisberg.ch

Der Redaktionsschluss ist einzuhalten.
Zu spät eingereichte Inserate und Publikationen werden nicht mehr berücksichtigt.

Inseratepreise

1/1 Seite CHF 200.–
1/2 Seite CHF 100.–
1/4 Seite CHF 50.–
50% Rabatt für Einwohnerinnen und Einwohner
sowie Firmen von Seltisberg.

Information

Politische Berichte und Inserate sowie Leserbriefe
werden nicht publiziert.